

1. HALVÅR 2017
BEHANDLINGSSKADER

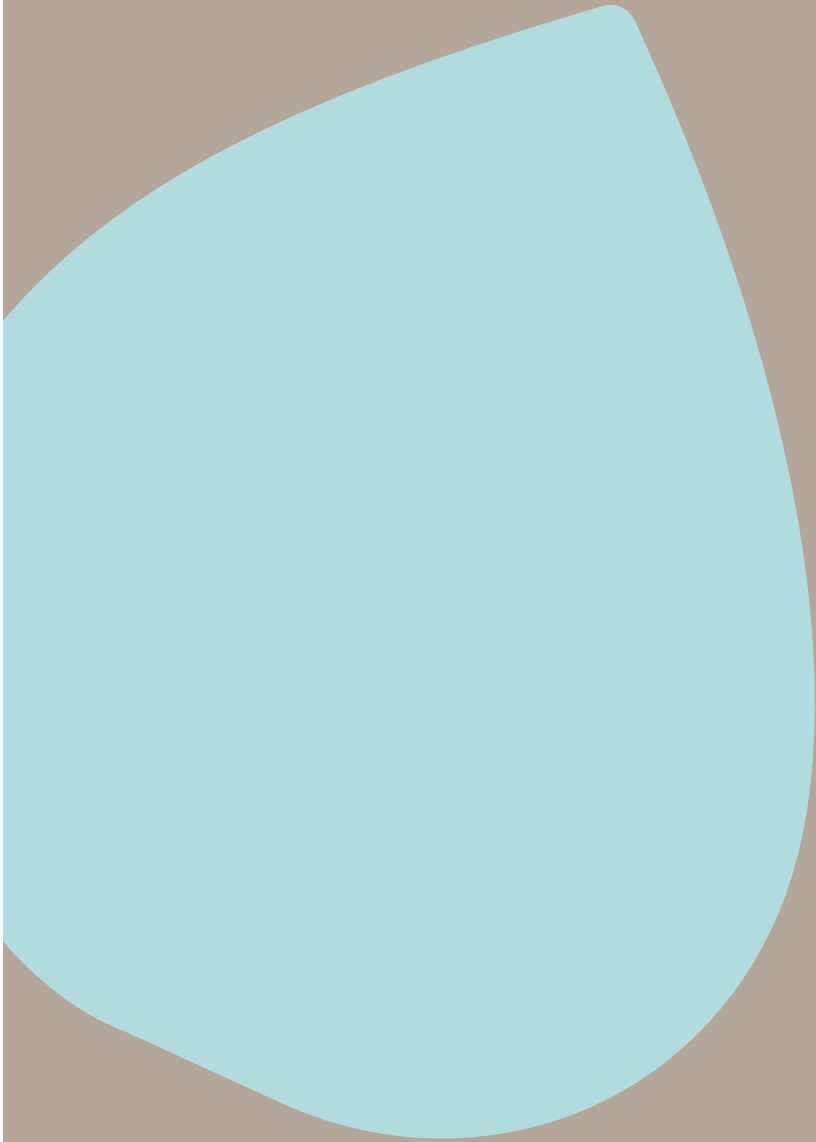

INDHOLD

BEHANDLINGSSKADER

Kort om 1. halvår 2017	2
------------------------	---

TAL FOR 1. HALVÅR 2016

Anmeldte sager	3
Anerkendelser	5
Typer af afgørelser	6
Fordeling af erstatninger efter dækningsområde	8
Fordeling efter erstatningsposter	9
Gennemsnitlig og typisk erstatning	10

KORT OM 1. HALVÅR 2017

I første halvår af 2017 har Patienterstatningen oprettet 4.866 sager, der vedrører behandlingsskader. Vi har i samme periode truffet 5.604 afgørelser. Vi har anerkendt 1.464 og tildelt 332 mio. kr. i erstatning.

Antallet af sager, der handler om behandlingsskader, nåede i første halvår af 2017 op på 4.866 (eksklusiv sager fra Færøerne). Det er 10 pct. færre anmeldelser end første halvår 2016. I samme periode afgjorde vi 5.604 sager, hvoraf 1.464 blev anerkendt. Det betyder, at vi har en anerkendelsesprocent på 26,1.

Faldet i antallet af anmeldelser for første halvår kan skyldes to ting: Måden, vi registrerer sager på, er blevet ændret i takt med, at der er foretaget hospitalssammenlægninger. Tidligere blev en skade, der havde flere skadevoldere (hvis den fx involverede flere hospitaler) oprettet som flere sager. I dag har hospitalssammenlægninger resulteret i, at der er færre, men større hospitaler, hvilket fører til, at en skade ofte kun hører under ét hospital selv om behandlingen er udført to forskellige steder. Hospitalssammenlægningerne forklarer to pct. af faldet i antallet af anmeldelser i dette halvår, mens de resterende otte pct. skyldes, at vi har modtaget markant færre anmeldelser fra de offentlige hospitaler. Tilsvarende fald ser vi ikke fra de øvrige aktører i sundhedssystemet.

Antallet af afgørelser og anerkendelser i første halvår er stort set uændret i forhold til sidste år. I alt er der tildelt 332 mio.kr. i erstatning i de første seks måneder af 2017. Gennemsnitserstatningen er på 284.000 kr., mens medianen er 69.000 kr.

OM TALLENE

En sag bliver ikke altid afgjort samme år, den bliver anmeldt, ligesom et eventuelt erstatningsbeløb heller ikke altid opgøres samme år, afgørelsen er truffet. I nogle sager bliver hele eller dele af erstatningen udbetalt samtidig med, at sagen bliver anerkendt. I andre sager afventer dele af erstatningsudbetalingen f.eks., at patientens helbredstilstand stabiliseres. Først derefter kan skadens varige følger nemlig vurderes.

Det betyder, at de anmeldte sager, der er kommet ind i 1. halvår 2017, ikke nødvendigvis er de samme sager, som er afgjort i perioden, ligesom udbetalte erstatninger primært vedrører sager, der er afgjort i 2016 og senere.

ANMELDTE SAGER

TABEL 1: ANMELDTE SAGER FORDELT PÅ DÆKNINGSOMRÅDER OG ANMELDELSSESÅR

	2015	2016	2016 1. halvår	2017 1. halvår
Somatik				
Offentlige hospitaler	6.969	7.342	3.812	3.416
Private hospitaler	482	448	237	246
Alment praktiserende læger	986	1.075	548	540
Privatpraktiserende speciallæger	498	427	232	264
Andre privatpraktiserende	98	119	63	58
Vagtlæger	207	250	130	116
Akuttelefon	50	52	29	20
Ambulancetjeneste	26	31	15	10
Uoplyst*	260	230	233	108
Somatik i alt	9.576	9.974	5.299	4.778
Psykiatri				
Offentlige hospitaler	114	160	79	59
Alment praktiserende læger	1	0	1	
Privatpraktiserende speciallæger	61	4	23	2
Andre privatpraktiserende	14	46	2	18
Psykologer	5	5	5	2
Psykiatri i alt	195	221	110	88
Anmeldelser i alt	9.771	10.195	5.409	4.866
Personer i alt**	8.228	8.199	4.606	4.169

*Uoplyst omfatter fx sager, der er afsluttet uden sagsbehandling, og helt nye anmeldelser, der endnu ikke er blevet kodet. Herudover kan gruppen omfatte anmeldelser, der vedrører manglende indkaldelse til screening (i disse sager betragtes regionen som "skadevolder" og ikke et konkret hospital).

**Et patientforløb kan involvere flere hospitaler og fx patientens egen læge. Derfor kan der være flere anmeldelser og afgørelser per patient.

Samlet set er der et fald i antallet af anmeldelser på ti pct. i første halvår 2017 i forhold til første halvår 2016. To pct. af faldet skyldes, at vi har ændret måden, vi registrerer sager på. Tidligere blev en skade, der involverede flere ansvarlige (hvis den fx involverede flere hospitaler) oprettet som flere sager. I dag har hospitalssammenlægninger resulteret i, at der er færre, men større hospitaler, hvilket fører til, at en skade ofte kun hører under ét hospital, hvorfor der kun oprettes en sag.

Det resterende fald på otte pct. skyldes, at vi har modtaget markant færre anmeldelser fra de offentlige hospitaler. Tilsvarende fald ser vi ikke fra de øvrige aktører i sundhedssystemet.

ANERKENDELSER

TABEL 2: ANERKENDELSER EFTER DÆKNINGSOMRÅDER OG AFGØRELSESÅR

		2015	2016	2016 1. halvår	2017 1. halvår
Somatik					
Offentlige hospitaler	Antal	2.139	2.096	1.148	1.150
	Pct.*	29,8	28,6	29,2	28,5
Private hospitaler	Antal	148	150	92	65
	Pct.	30,3	30,6	34,3	28,3
Alment praktiserende læger	Antal	227	240	127	129
	Pct.	23,7	21,2	20,2	21,4
Privatpraktiserende speciallæger	Antal	116	93	59	57
	Pct.	24,3	20,4	23,4	23,7
Andre privatpraktiserende	Antal	15	12	6	12
	Pct.	12,3	12,6	14,3	16,0
Vagtlæger	Antal	40	47	23	29
	Pct.	18,4	18,7	18,7	19,6
Akuttelefon	Antal	6	4	2	6
	Pct.	15,4	6,3	6,5	20,0
Ambulancetjeneste	Antal	1	0	0	1
	Pct.	4,3	0,0	0,0	7,1
Uoplyst**	Antal	42	19	20	11
	Pct.	20,0	9,0	17,1	9,5
Somatik i alt	Antal	2.734	2.661	1.477	1.460
	Pct.	28,1	26,5	27,3	26,6
Psykiatri					
Offentlige hospitaler	Antal	14	20	12	2
	Pct.	11,38	11,2	13,8	2,4
Privatpraktiserende speciallæger	Antal	20	19	12	2
	Pct.	27,0	22,1	22,2	13,3
Psykiatri i alt	Antal	34	39	24	4
	Pct.	16,0	13,5	15,9	3,7
Anerkendelser i alt	Antal	2.768	2.700	1.501	1.464
	Pct.	27,9	26,1	27,0	26,1

*Anerkendelsesprocenten

**Uoplyst omfatter f.eks. sager, der vedrører manglende indkaldelse til screening.

Antallet af anerkendelser af somatiske skade er uændret i forhold til første halvår 2016, mens antallet af anerkendte psykiatriske skader er faldet betydeligt både for offentlige hospitaler og for privatpraktiserende speciallæger, hvilket hænger sammen med afvikling af et sagskompleks, der vedrører anmeldelser fra en privat praktiserende psykiater i Region Midtjylland.

TYPER AF AFGØRELSER

TABEL 3: SOMATISKE AFGØRELSER EFTER AFGØRELSESÅR OG AFGØRELSESTYPE

		2015	2016	2016	2017
				1. halvår	1. halvår
Anerkendelser somatik					
Ikke optimal diagnose/behandling	Antal	1.823	1.785	986	1.004
	Pct.	18,8	17,8	18,2	18,3
Sjælden og alvorlig skade	Antal	729	673	382	364
	Pct.	7,5	6,7	7,1	6,6
Donor og forsøgspersoner	Antal	130	153	71	62
	Pct.	1,3	1,5	1,3	1,1
Svigt i udstyr/apparatur	Antal	40	34	21	14
	Pct.	0,4	0,3	0,4	0,3
Ulykkestilfælde	Antal	8	9	11	11
	Pct.	0,1	0,1	0,2	0,2
Skaden kunne være undgået v. anden metode	Antal	4	7	6	5
	Pct.	0,0	0,1	0,1	0,1
Anerkendelser somatisk i alt	Antal	2.734	2.661	1.477	1.460
	Pct.	28,1	26,5	27,3	26,6
Afvisninger somatik					
Erstatningsbetingelser ikke opfyldt	Antal	5.873	6.204	3.347	3.511
	Pct.	60,4	61,7	61,9	63,9
Erstatninger under 10.000 kr.	Antal	640	719	306	322
	Pct.	6,6	7,2	5,7	5,9
Forældelse	Antal	365	379	215	166
	Pct.	3,8	3,8	4,0	3,0
Andre typer af afvisninger	Antal	109	92	60	36
	Pct.	1,1	0,9	1,1	0,7
Afviste somatik i alt	Antal	6.987	7.394	3.928	4.035
	Pct.	71,9	73,5	72,7	73,4
Afgørelser somatik i alt	Antal	9.721	10.055	5.405	5.495

Antallet af afgørelser på det somatiske område er stort set uændret i forhold til første halvår 2016. Andelen af sager, der anerkendes, fordi diagnose/behandling ikke har været optimal (specialistreglen), er uændret ca. 18 pct. Det svarer til, at to ud af tre sager kunne have været undgået. Andelen af sager, der anerkendes som en sjældn og alvorlig skade (tålereglen), ligger i første halvår 2017 på samme lave niveau (6,6 pct.) som året 2016 og er næsten et helt procentpoint lavere end 2015.

TABEL 4: PSYKIATRISKE AFGØRELSE OG AFGØRELSE I ALT EFTER AFGØRELSESÅR OG AFGØRELSESTYPER

		2015	2016	2016 1. halvår	2017 1. halvår
Anerkendelser psykiatri					
Ikke optimal diagnose/behandling	Antal	34	36	24	4
	Pct.	16,0	12,5	15,9	3,7
Anerkendte psykiatri i alt	Antal	34	39	24	4
	Pct.	16,0	13,5	15,9	3,7
Afvisninger psykiatri					
Erstatningsbetingelser ikke opfyldt	Antal	154	213	108	87
	Pct.	72,6	73,7	71,5	79,8
Erstatninger under 10.000 kr.	Antal	5	13	8	6
	Pct.	2,4	4,5	5,3	5,5
Forældelse	Antal	9	15	4	7
	Pct.	4,2	5,2	2,6	6,4
Andre typer af afvisninger	Antal	10	9	7	5
	Pct.	4,7	3,1	4,6	4,6
Afviste psykiatri i alt	Antal	178	250	127	105
	Pct.	84,0	86,5	84,1	96,3
Afgørelser psykiatri i alt	Antal	212	289	151	109
Somatik og psykiatri i alt					
	Antal	9.933	10.344	5.556	5.604

Den store stigning i psykiatriske sager, der vedrører privat praksis i 2015 og 2016, er aftaget, hvilket skyldes, at de sager, der omhandler behandlinger foretaget af en konkret psykiater i Region Midtjylland, nu er afviklet.

Anerkendelsesprocenten for psykiatriske sager er generelt meget lav. I perioden 2001-2016 var anerkendelsesprocenten for psykiatriske behandlingsskader i gennemsnit 15 pct. I 2010 var anerkendelsesprocenten lavest for perioden - 8,9 pct. Anerkendelsesprocenten i første halvår 2017 kan derfor karakteriseres som meget lav (3,7 pct.).

FORDELING AF ERSTATNINGER EFTER DÆKNINGSOMRÅDE

TABEL 5: ERSTATNINGER TILDELT PER UDBETALINGSÅR (MIO. KR.)

	2015	2016	2016 1. halvår	2017 1. halvår
Somatik				
Offentlige hospitaler	512,94	525,63	258,74	244,56
Private hospitaler	55,02	52,48	15,61	21,75
Alment praktiserende læger	63,13	68,56	30,63	35,45
Privatpraktiserende speciallæger	25,53	15,46	8,41	16,43
Andre privatpraktiserende	6,74	8,00	6,91	2,80
Vagtlæger	11,60	17,01	5,75	6,40
Akuttelefon	1,59	4,67	0,50	1,47
Ambulancetjeneste*	0,55	-0,04	-0,04	0,10
Uoplyst	3,29	5,20	2,12	2,77
Somatik i alt	680,39	696,96	328,62	331,74
Psykiatri				
Offentlige hospitaler	3,60	4,82	2,42	0,16
Privatpraktiserende speciallæger	0,93	2,46	0,84	0,06
Psykiatri i alt	4,53	7,29	3,25	0,22
Erstatninger i alt	684,92	704,25	331,88	331,96

*At der er tale om et negativt beløb hænger sammen med, at en eller flere afgørelser er blevet anket til Ankenævnet for Patienterstatningen, der har omgjort afgørelsen, hvorefter erstatningen skulle betales tilbage.

**Uoplyst omfatter fx sager, der vedrører manglende indkaldelse til screening (i disse sager betragtes regionen som "skadevolder" og ikke et konkret hospital).

Den samlede erstatningssum i første halvår 2017 ligger på samme niveau som tilsvarende periode i 2016. Inden for de enkelte kategorier er der sket en smule forskydninger således, at faldet i erstatninger inden for de offentlige hospitaler opvejes af en stigning i inden for de private hospitaler og alment praktiserende læger.

FORDELING EFTER ERSTATNINGSPOSTER

TABEL 6: ERSTATNINGSPOSTER EFTER UDBETALINGSÅR (1.000 KR.)

	2015	2016	2016 1. halvår	2017 1. halvår
Somatisk				
Erhvervsevnetab	320.550	316.698	140.023	140.991
Varigt mén	171.976	159.702	76.123	91.178
Tabt arbejdsfortjeneste	68.446	69.142	35.896	37.712
Svie og smerte	57.635	59.159	31.441	28.880
Forsørgertab ægtefælle	36.711	62.337	29.572	20.647
Forsørgertab børn	2.422	4.829	2.837	1.536
Forsørgertab andre	180	0	0	15
Overgangsbeløb	11.702	16.433	8.363	5.922
Begravelsesomkostninger	977	1.870	980	813
Udgifter og andet tab	6.927	6.478	3.389	3.506
Gl. erstatningslov	2.865	315	0	542
Somatik i alt	680.391	696.963	328.624	331.741
Psykiatrisk				
Erhvervsevnetab	1.040	551	0	-551
Varigt mén	603	313	204	58
Tabt arbejdsfortjeneste	0	1.783	326	0
Svie og smerte	841	842	615	23
Forsørgertab ægtefælle	1.145	2.966	1.662	290
Forsørgertab børn	311	50	50	198
Forsørgertab andre	0	0	0	0
Overgangsbeløb*	313	632	317	162
Begravelsesomkostninger	45	77	23	37
Udgifter og andet tab	235	75	57	3
Gl. erstatningslov	0	0	0	0
Psykiatri i alt	4.533	7.288	3.253	219
I alt	684.924	704.250	331.877	331.960

*Overgangsbeløb dækker udgifter, der er forbundet med dødsfald.

** Et erstatningsbeløb kan være negativt hvis erstatningen trækkes tilbage, fx efter omgørelse af sagen i Ankenævnet for Patienterstatning.

Variationen i erstatningerne på de enkelte poster fra år til år er så stor, at ovenstående udsving må antages at være tilfældige.

GENNEMSNITLIG OG TYPISK ERSTATNING

TABEL 7: DEN GENNEMSNITLIGE OG TYPISKE ERSTATNING EFTER UDBETALINGSÅR (KR.)

	2015	2016	2016 1. halvår	2017 1. halvår
Somatik				
Gennemsnitlig tilkendt erstatning	259.560	285.426	286.068	285.527
Typisk tilkendt erstatning (medianen)*	69.110	68.579	66.153	69.355
Psykatri				
Gennemsnitlig tilkendt erstatning	148.878	149.026	102.804	87.898
Typisk tilkendt erstatning (medianen)*	30.000	29.500	31.000	28.000
Total				
Gennemsnitlig tilkendt erstatning	258.124	283.043	282.579	283.971
Typisk tilkendt erstatning (medianen)*	68.300	67.408	64.838	68.820

Tabellen viser den gennemsnitlige og den typiske erstatning beregnet for anmeldelser afsluttet det pågældende år.

*50 procent af alle patienter får en erstatning, der er lig med eller mindre end den typiske erstatning, og 50 procent får en større erstatning.

Det mest iøjnefaldende er den relativt beskedne gennemsnitlige erstatning på det psykiatriske område. Da der imidlertid er tale om et forholdsvis lille antal afsluttede sager, påvirkes gennemsnittet meget af enkelte store erstatningsudbetalinger eller fraværet af samme. Den typiske (medianen) erstatning påvirkes ikke af enkeltstående store erstatninger, og den typiske erstatning (somatik + psykiatri) er næsten uændret i perioden.